

2 rue Charles de Gaulle

CAFETIER



Caf  « **AU BON COIN** »

METAIREAU Ernest

(N  16/9/1910 - La Fl che
D c d  24/11/1964 - Cr e)

et

JUMONT Alice

(N e 13/4/1913 - Cuon
D c d e 02/1989 - ?)

Ils sont en activit  sur l'annuaire
en **1958 - 1960 - 1961**
Ont cess  leur activit  avant 1971

AUNAY Paulette

(N e vers 1935
D c d e 23/8/2017 - Les Rairies)
et

LAVIGNE Georges Bernard Prosper

(N  8/3/1935 - Cr e
D c d  21/1/2010 - Angers)

A repris le caf  apr s le d c s de Ernest METAIREAU
vers **1965**

DAVID Albert

(N  ?)
Et

VERDIER Gis le

Recens  en activit  en **1969**
et sur l'annuaire de **1971-1972**

2 rue du P tis Saint Germain - Cr e

REPARATEUR DE CYCLES



R parateur de cycles

L'entr e se faisait par la perc e entre les 2 maisons

EON Georges Marie Joseph

(N  29/7/1909 - Daumeray
D c d  8/2/1986 - Daumeray)

Est recens  en **1969** en activit 

3 ABC - rue du G n ral de Gaulle - Cr e

MARCHAND DE CHAUSSURES



Au fond de l'all e, maison   gauche
derri re le garage

AUBRY Pierre Andr  Armand Marcel

(N  28/3/1922 - Cr e
D c d  26/2/2008 - La Fl che)

Est recens  comme marchand de chaussures, au fond
de l'impasse entre le 1 et le 3 rue de la mairie en **1948**

Il vendait les chaussures sur les march s

8 rue du Pâtis Saint Germain

GUERISSEUSE



Guérisseuse

Epouse MARCHAISSE Marie Louise

(Née ?
Décédée ?)

Marié le ? à ? avec

MARCHAISSE Ernest Henri Pierre

(Né 7/8/1915 – Lézigné
Décédé 25/6/1976 – Cré)



*Ernest Henri Pierre et Marie Louise MARCHAISSE
Photo familiale*

Place Saint Martin
1^{ère} maison à droite (démolie en 1976)

CHARRON

NOURRY Alexandre Pierre

(Né 10/8/1876 – Fougeré
Décédé 11/2/1967 – La Flèche)

Fils de Pierre NOURRY, charron au bourg de Fougeré en 1876, Alexandre Pierre s'installe à Cré et est recensé comme charron au bourg de Cré en **1911 – 1921 – 1926 – 1931 – 1936 et probablement jusqu'en 1950** date où il apparaît sur la photo ci-dessous



En 1950, Alexandre Pierre a 74 ans et il est probable qu'il va bientôt cesser son activité ; son fils, ne reprenant pas la suite.

Place Saint Martin
1^{ère} maison à droite démolie en 1976

CHARRON

NOURRY Marcel Alexandre Germain

(fils du précédent)
(Né 12/4/1909 – Dissé sous le Lude
Décédé 9/9/1976 – La Flèche)

Il est recensé charron chez son père en **1926 – 1936**.
Dans l'intervalle, il a fait son service militaire.

Marié avec **Agnès GRUAU**, il a un fils, dénommé Jacques Marcel René Hubert (Né le 3/11/1936 à Cré et décédé le 19/2/2020 à Paris -XVème).

On le retrouve comme ouvrier papetier au chômage en **1954**



L'atelier des NOURRY est la 1^{ère} maison à droite.

Le **10/9/1976**, (soit 100 ans après la naissance d'Alexandre Pierre, la mairie, ayant acquis l'habitation décide de la démolir.

2 Place Saint Martin

BOULANGERIE

BOISARD Adolphe Ferdinand

(Né 2/7/1854 – Houssay
Décédé 9/3/1936 – Cré)

Et

GOHIER Justine Ursule

(Née 26/4/1855 – Le bourg d'Iré
Décédée 21/11/1945 – Cré)

Et leur fils

BOISARD Amand

(Né 5/7/1895 – Cré
Décédé 10/12/1965 – Bonneval)

Boulangers recensés en **1891 – 1896 – 1906 – 1911 – 1921**

BOISARD Adolphe (2^{ème} fils)

(Né 8/2/1888 – Cré
Décédé 31/10/1967 – St Julien de Concelles)

Et

BARDOUX Maria

(Née 20/12/1887 – Cré
Décédée 30/9/1928 – Cré)
Autre fils des précédents

Boulangier recensé en **1906 - 1911**
avec son père BOISARD Adolphe Ferdinand)

Armand (1^{er} fils) et Adolphe (2^{ème} fils) s'étant mariés, ils se sont probablement installés ailleurs.

RENARD Michel Victor

(Né 1/8/1899 Saint Poix
Décédé le 25/12/1993 à Château-du-Loir)

Et

POTTIER Berthe Augustine

(Née 3/7/1905 – Le Genest Saint Isle
Décédée le 12/5/1985 à Laval)

Boulangers recensés en **1926**

2 Place Saint Martin

JOUIN Amand Louis Marie Joseph

(Né 13/8/1889 – Jarzé
Décédé 30/11/1972 – Cré)

Et

DEGOUT Marie Amandine

(Née 24/7/1897 – Paris
Décédée 2/8/1932 – Angers)

Boulangers recensés en **1931**

DANJOU André Léo

(Né 27/2/1908 – Nogent le Bernard
Décédé ?)

Et

BRUNET Simone Clémence

(Née 21/10/1912 – Cérans-Foulletourte
Décédée 29/3/1995 - Le Mans)

Boulangers recensés en **1936**

JANVIER Claude

A vendu son commerce le 22/9/1943 au suivant

LEON Louis Constant

(Né 20/2/1915 – Montaudin
Décédé 30/10/2004 – Tours)

Marié le 6/6/1944 à Cré avec

HOULBERT Renée Eugénie

(Née 29/8/1923 – Cré
Décédée 15/5/2014 – Melun)

Fille de HOULBERT Louis Eugène Maxime

Ont exercé son activité de boulanger
de **1943 à 1949**



Les époux
LEON en
1944
(Photo
familiale)

2 Place Saint Martin

MOITTET Maurice Henri

(Né 14/2/1920 – Brette les Pins
Décédé 6/9/2007 – Beaumont sur Sarthe)

Marié le 25/5/1946 à Téloché avec

JOUVET Marguerite Fernande

(Née 7/7/1921 – Téloché)

Décédée 23/1/2019 – Beaumont sur Sarthe)

Ont acheté le fonds de commerce à
LEON Louis Constant en **1949**

FOUINEAU ?

Recensé dans l'annuaire **1958**

GAIGNARD Robert Xavier

(Né 21/1/1934 – Précigné
Décédé 25/7/2022 – Précigné)

Marié le ? avec

??? Claudette

Recensé dans l'annuaire **1960-1961**

HOHLOH Jean Claude Christian

(Né 21/2/1942 – La Flèche
Décédé 30/11/1981 – Corbeil-Essonnes)

Recensé dans l'annuaire **1971-1972**

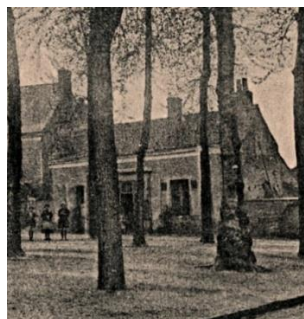

Extraite d'une carte postale

2 place Saint Martin

Ordre chronologique des boulangers

- **De 1891 à 1921** : BOISARD Adolphe Ferdinand et GOHIER Justine, son épouse
- **De 1906 à 1911**, un de leurs fils, BOISARD Adolphe travaille avec eux
- **En 1921**, un autre fils travaille avec eux, BOISARD Armand
- **En 1926** : RENARD Michel Victor et son épouse POTTIER Berthe Augustine
- **En 1931** : JOUIN Armand Louis Marie Joseph et son épouse DEGOUT Marie Ammandine
- **En 1936** : DANJOU André Léo et son épouse BRUNET Simone Clémence
- **Ensuite** : JANVIER Claude qui vend le 22/9/1943 au suivant
- **De 1943 à 1949** : LEON Louis Constant et son épouse HOULBERT Renée Eugénie
- **En 1949** : s'installe MOITTET Louis Maurice et son épouse JOUVET Marguerite Fernande
- **En 1958** : mention est faite d'un certain FOUINEAU dont on ignore tout
- Dans l'annuaire **1960-1961** : on trouve GAIGNARD Robert Xavier
- Enfin dans l'annuaire **1971-1972** : apparaît HOHLOH Jean Claude Christian

4 place Saint Martin

CHARCUTERIE

MARTIN Louis Joseph Pierre

(Né 16/11/1901 - Cré
Décédé 15/8/1955 - La Flèche)

Et

BARILLER Alice Constance

(Née 11/9/1912 - Cré
Décédée 12/10/1991 - La Flèche)

Recensés comme charcutiers
en **1936 -1931 -1926**

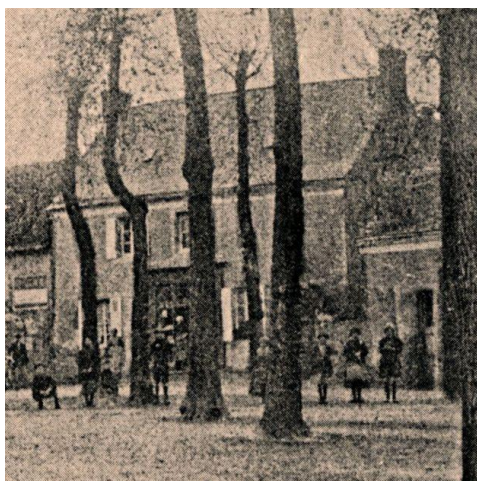

Extrait d'une carte postale

4 place Saint Martin

DEBITANT DE TABAC - CABARETIER

FRESLIN Aimé Julien Joseph

(Forgeron en 1921)

(Né 22/8/1872 - Chassillé
Décédé 5/8/1928 Cré)

Marié le 11/11/1904 à Cré avec

PERPOIL Célestine (épicière en 1921)

(Née 22/1/1868 - Cré
Décédée 22/5/1945 - Cré)

Recensés comme « débitant de tabac en **1896 avec**

BOUET Julienne Marie (sa mère)

(Née 4/7/1846 - Ruillé en Champagne
Décédée 7/10/1904 - Cré)

Veuve de **FRESLIN Joseph Alexandre**

(né vers 1839

Marié le 20/11/1869

Décédé 19/11/1880 - Paris)

Puis comme « cabaretier » en **1911**

La licence IV a été vendue aux LEMOINE

SOUILLET Augustine Anne

(Née 13/10/1849 - Clefs
Décédée ?

Epouse de **LELONG François Théodore**

(Né 3/9/1850 - St Denis d'Orques
Décédé ?)

Recensée comme épicière en **1921**
Rue du Bourg Joly



Maison
abattue, située
au tout début
de la rue du
Bourg Joly

4 place Saint Martin

MARCHAND DE TISSUS

LELONG François Théodore

(Né 3/9/1850 - St Denis d'Orques
Décédé ?)

et

SOUILLET Augustine Anne

(Née 13/10/1849 - Clefs
Décédée ?)

Sont tous les deux recensés comme Marchands de
tissus, rue du Bourg Joly en **1906**

Maison actuellement disparue

*La maison, figurant sur la photo précédente, située juste
à la jonction de la rue du Bourg Joly et de la place St
Martin, a été démolie comme le prouve la carte postale
suivante où l'on voit bien le trou laissé par l'édifice rasé.*



Rue du Bourg Joly

CHARRON

En suivant la rue, le long des commerces que l'on vient de présenter, on arrive à l'entrée de la rue du Bourg Joly ; au milieu de cette rue était installé le charron

GAUTEREAU Pierre

(Né 21/7/1799 – Clefs
Décédé 26/12/1844 – Cré)

Marié 20/10/1827 à Clefs avec

DUTERTRE Anne

(Née 31/8/1802 – Clefs
Décédée 9/2/1861 – Cré)

Il est recensé comme charron en **1828 - 1841**

DENIAU Louis

(Né 5/10/1802 - Cré
Décédé ?)

Marié le ? avec

PANNEAU Marie

(Née vers 1797 ?
Décédée ?)

Il est recensé comme charron en **1841 - 1846 -**

HOULBERT François

(Né 7/1/1819 – Clermont-Créans
Décédé 14/4/1898 – Cré)

Marié le 28/6/1846 à Cré avec

GAUTEREAU Anne

(Née 30/7/1828 – Cré
Décédée 19/12/1907 –



vers 1904

Rue du Bourg Joly

Il est recensé comme apprenti-charron en **1846** chez
DENIAU Louis puis
comme charron en **1861 - 1866 - 1891 et 1896**

HOULBERT Louis Eugène

(Né le 18/5/1865 – Cré
Décédé 7/5/1914 – Cré)

Marié le 1/6/1889 à Bazouges avec

LEMONNIER Marie Louise Mélanie

(Née 6/1/1868 – Bazouges
Décédée 19/7/1940 – Cré)



HOULBERT Louis Eugène – LEMONNIER Marie Louise en 1905
- photo familiale



© Famille Houlbert - 1906. Atelier de la rue du Bourg Joly
Atelier de charronnerie HOULBERT en 1906

HOULBERT Louis Eugène est recensé comme charron
en **1891 et 1896** avec son père,
puis comme patron en **1906**

Rue du Bourg Joly

Ordre chronologique des charrons Rue du Bourg Joly

- De 1828 à 1841 : GAUTEREAU Pierre et son épouse DUTERTRE Anne
- De 1841 à 1846 : DENIAU Louis et son épouse PANNEAU Louise
- De 1866 à 1896 : HOULBERT François et son épouse GAUTEREAU Anne
- De 1906 à 1914 : HOULBERT Louis Eugène et son épouse LEMONNIER Marie Louise

Place de l'église

MARÉCHAL-FERRANT

*De l'autre côté de l'église, adossé au mur de la maison, avait été installé un atelier de « Maréchal-ferrant »
Il ne reste que des outils de travail qui ont été conservés.*



Photo APSBPC

GUEHERRY Félix Auguste

(né 30/1/1890 – Bazouges
Décédé 28/7/1949 – Bazouges)

Marié 28/10/1915 à La Flèche avec

HUBERT Emilia Léonie

(née 25/7/1893 – Chenu
Décédée ?)

Recensé comme charron

En **1921 - 1926 - 1931** – Ensuite il va s'installer à Bazouges, grande rue côté droit avec sa 2^{ème} épouse DOUCHET Pauline

FRE(S)LIN Aimé Julien Joseph

(né 22/8/1872 – Chassillé
Décédé 5/10/1928 – Cré)

Marié le 11/11/1904 à Cré avec

PERPOIL Célestine

(née 22/1/1868 – Cré
Décédée 22/5/1945 – Cré)

Recensé comme Maréchal-ferrant en **1926**

Place de l'église

Atelier situé derrière le chevet de l'église

MARÉCHAL-FERRANT

FRE(S)LIN Louis Charles Joseph

(fils de Aimé Julien Joseph (page 5)

(né 17/6/1903 – Cré

Décédé 14/6/1940 – Nogent le Rotrou)

Marié le 25/4/1925 avec

SOUDAY Odette Charlotte Georgette

(née 22/8/1904 – Héricourt en Caux

Décédée 20/6/1985 – Cré)



Il est recensé comme Maréchal-Ferrant en **1931 - 1936**

Il a un apprenti nommé DOLBEAU Robert Louis

GUILLOU Charles Pierre Grégoire

(né 3/9/1921 – St Quentin lès Beaufort)

Décédé 4/6/1990 – Le Mans)

Recensé dans les annuaires, comme Maréchal-Ferrant en **1948 - 1958 - 1960/1961 - 1971/1972**

Ordre chronologique des Maréchaux-ferrants derrière l'église

- En **1921** : GUEHERRY Félix Auguste
- En **1926** : FRESLIN Aimé Julien Joseph et GUEHERRY Félix Auguste
- De **1931 à 1936** : FRESLIN Louis Charles Joseph et en 1931 GUEHERRY Félix Auguste
- **1948** : GUILLOU Charles Pierre Grégoire

24 rue du Pâtis Saint Germain
(la plus ancienne maison de Cré)

CAFETIER

GUILLOU Charles Pierre Grégoire

(né 3/9/1921 – St Quentin lès Beaufort)

Décédé 4/6/1990 – Le Mans)

Marié en 1945 avec

FORSTANIER Madeleine Bernadette

(née 11/6/1927 – Fougeré)

Décédée 28/9/1978 – Cré)

Il rachète la licence IV à Madame LEFAIVRE Marie Josèphe, (veuve HOULBERT Louis Eugène Maxime), après le décès de ce dernier vers **1957** et développe son activité



Mais par la suite, il déménage et s'installe au 41 rue du Pâtis Saint Germain

11-13 – rue du Pâtis Saint Germain

EPICIER

LEFAIVRE Marie Josèphe,
(épouse HOULBERT Louis Eugène Maxime)

(Née 7/9/1895 – La Chapelle d'Aligné
Décédée 10/11/1990 – Cré)

En 1921, elle est déjà à Cré et travaille à la Croix de Mission. Elle se marie le 25/4/1922 à Cré.

Vers 1934-1935, avec son mari, elle ouvre une épicerie qui fera également dépôt de pain. Ils achètent leurs produits aux Comptoirs Modernes



Sur la gauche, on aperçoit l'enseigne de la pension de famille (photo familiale)



Marie LEFAIVRE en 1942

Elle cesse son activité d'épicière en **1960**, date à laquelle elle cède l'épicerie à Mr Francis GRAUSS qui la met en gérance à Madame Germaine BEUREL.

11-13 – rue du Pâtis Saint Germain

PENSION DE FAMILLE - RESTAURANT – BAR

Fin 1935, ils ont la possibilité d'acheter la grande maison (11 rue du Pâtis St Germain) appartenant à Mr et Mme Jules Auguste ROUGET, minotier en faillite.

Vers 1936, Marie et Eugène ouvrent une pension de famille avec 3 chambres.

L'occupation allemande en juin 1940 fait fuir les parisiens vers la campagne et certains viendront s'abriter dans la pension de famille

Ci-contre,
Marie
LEFAIVRE,
épouse
HOULBERT en
1940



A l'époque, toute la famille travaille : Marie Josèphe est aux fourneaux, Eugène à l'atelier et au café, leurs filles Renée et Colette servent à l'épicerie, au café, au restaurant et font le ménage des pensionnaires.



A gauche, on voit l'enseigne « HOULBERT », lors d'une fête de village

11-13 – rue du Pâtis Saint Germain

BEUREL Germaine

Marie Josèphe avait vendu en 1960 les locaux de l'épicerie à Mr GRAUSS Francis qui l'a mise en gérance

C'est Germaine BEUREL qui a pris la suite de l'épicerie des HOULBERT-LEFAIVRE en **1960.**

Parisienne, elle venait régulièrement à Cré et logeait dans l'hôtel HOULBERT.

Ordre chronologique des épiciers

- De 1934 à 1960 : LEFAIVRE-HOULBERT
Marie Josèphe
- De 1960 à ? : BEUREL Germaine

11-13 – rue du Pâtis Saint Germain

CHARRON

CHAUCHET Raoul Louis

(Né 17/6/1878 – Brissarthe
Décédé 5/9/1948 – La Flèche)

Recensé comme ouvrier charron en **1896**,
Puis comme charron patron en **1901 – 1906 et 1911** –
Il n'a plus d'activité à Cré en **1921**

Marié le 26/4/1903 avec

DUCHESNE Marie Louise Augustine

(Née 12/3/1883 – Cré
Décédée 30/12/1950 – La Flèche)

Fille de DUCHESNE Simon (ci-dessous)

DUCHESNE Simon

(*père de la précédente*)
(Né 14/11/1851 – Vion
Décédé 30/12/1950 – La Flèche)

Marié le 20/11/1881 – Cré avec

BAIS Anne Louise

(Née 18/6/1853 Cré
Décédée 4/8/1889 – Cré)

Recensé comme charron en **1881 – 1891 – 1896** -

HOULBERT Louis Eugène Maxime

(Né 23/5/1896 - Cré
Décédé 6/2/1955 - Cré)

Marié le 25/4/1922 – à Cré avec

LEFAIVRE Marie Joséphe

(Née 7/9/1895 – La Chapelle d'Aligné
Décédée 10/11/1990 – Cré)

Il est charron – tonnelier – forgeron –

11-13 – rue du Pâtis Saint Germain

CHARRON

Recensé en **1926 – 1931 – 1936**

Lorsque son père, Louis Eugène, (lui-même charron
mais à une autre adresse) décède en 1914, Louis
Eugène Maxime est trop jeune pour prendre la
succession. Sa mère vend le matériel de chaudronnerie
et il part travailler comme apprenti chez son beau-
frère, charron à Crosnières.

En **1921**, il rachète le petit atelier de Raoul Louis
CHAUCHET, ancien charron à cette même adresse,
parti à La Flèche ainsi que du matériel professionnel à
GUEHERY

1954 –
Louis
Eugène
Maxime
devant
son
atelier



En **1936**, il a un apprenti, Georges Louis Joseph
CERVEAU (né le 3/9/1914 – Cré
Décédé le 28/5/1940 – Heuvelland –
(Mort pour la France)

Après le décès de son mari (1955) elle vendra le
matériel de charronnerie à Charles GUILLOU

Ordre chronologique des charrons

- De 1881 à 1896 : DUCHESNE Simon
- De 1896 (ouvrier charron) à 1921 (charron) :
CHAUCHET Raoul Louis
- De 1922 à 1936 : HOULBERT Louis Eugène Maxime

25 rue du Pâtis Saint Germain

EPICIER

En 1916, s'installent la famille

LEMOINE Augustin

(né 18/3/1889 – Fougeré
Décédé 25/8/1976 - Cré)

Marié le 2/9/1912 à Cré avec

DENIAU Marie Louise Philomène

(née 20/5/1891 – Cré
Décédée 12/12/1960 – Cré)

Ils sont recensés comme « Epicier » en 1916

Puis comme « Cafetier »
en 1921 – 1926 – 1931 – 1936



Extrait d'une carte postale

Augustin LEMOINE était agent d'assurance, courtier pour achats et ventes de pommes

Ils vendaient également du tabac et avaient le droit de fabriquer de l'eau de vie

Ils cessent leurs activités en 1953, date à laquelle ils vendent aux époux CIRON

25 rue du Pâtis Saint Germain

EPICIER

CIRON Auguste Julien

(né 13/2/1911 – Bazouges
Décédé 8/5/1983 – La Flèche)

Marié le 20/7/1935 à La Flèche avec

LUSSON Cécile Marie Louise

(née 16/6/1914 – La Flèche
Décédée 27/3/2019 – La Flèche)

Au printemps 1953, ils ont quitté, avec leurs 3 enfants, le « Port Mahon » (Bazouges) et ont fait une partie de leur déménagement en barque.



Les époux CIRON vers 1975



1955 environ – Epicerie Ciron (photo familiale)

25 rue du Pâtis Saint Germain

Dès **octobre 1953**, l'Hôtel du Croissant ouvre ses portes



Hôtel du Croissant (photo familiale)

Ils développent leurs activités :

- Délivrance des acquis pour le transport d'eau de vie
- Dépositaire des produits agricoles de la région

En sus, Auguste était meunier et avait acheté 3 petits moulins qui lui permettaient de moudre le blé, l'orge des cultivateurs qui le produisaient. Il est également dépositaire des aliments et engrais de la Coopérative de la Sarthe.

Dans les années 1975-1976, ils pensent à prendre leur retraite et essaient de vendre leur fonds de commerce.



25 rue du Pâtis Saint Germain

Même Pierre BONTE, dans son émission « Le bonheur est dans le pré » en parle :



En **1977**, Michel Daniel CIRON (qui est devenu maire de la commune) et son épouse Chantal RENOU décident de reprendre le magasin des parents CIRON ;

En **1978**, le restaurant vient s'ajouter à l'épicerie.

En **1981**, commencent des grands travaux et l'hôtel du Croissant est transformé en restaurant « Aux Berges des Marais »



En **1989**, ils décident de fermer l'épicerie et de ne conserver que l'activité de restaurateur et le bar.

25 rue du Pâtis Saint Germain



En **1994**, ils entreprennent de grands travaux sur la toiture et la façade et modernisent l'intérieur. Ils aménagent une grande salle pour des banquets et mariages.

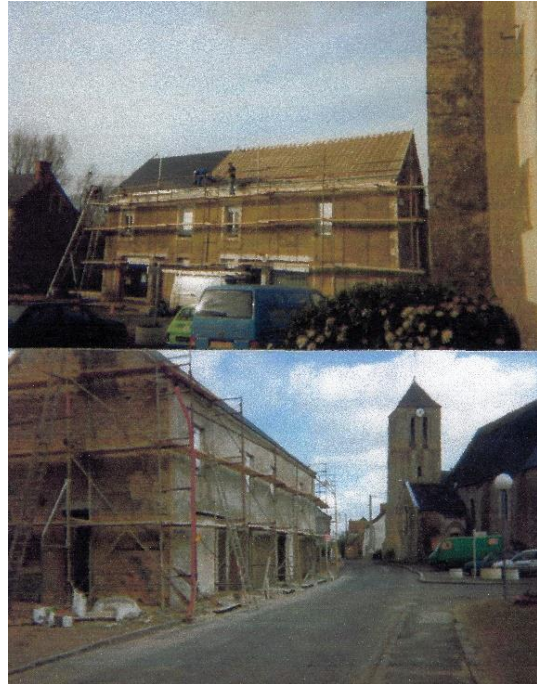

25 rue du Pâtis Saint Germain



Avril 1994

En **2003**, ils fêtent leurs 50 ans d'existence ; après la reprise de l'épicerie-bar des parents, ils ont développé un restaurant, un service « traiteur », un service de « décorations florales pour les mariages et autres évènements.

... un cadre agréable



L'activité cessera définitivement en **2012**.

41 rue du Pâtis Saint Germain

CAFETIER



GUILLOU Charles Pierre Grégoire
(né 3/9/1921 – St Quentin lès Beaufort)
Décédé 4/6/1990 – Le Mans)

Marié en 1945 avec

FORSTANIER Madeleine Bernadette
(née 11/6/1927 – Fougeré)
Décédée 28/9/1978 – Cré)

Il apparaît comme cafetier dans les annuaires de
1958 – 1960/1961 et 1971/1972

AUTRES ACTIVITÉS

SANS ADRESSE PRÉCISE

FORGERON – MARÉCHAL- FERRANT – CONSTRUCTEUR DE CLAPIERS

LESESVE Marcel Jean Baptiste

(Né 29/12/1887 – Cré)
Décédé 25/8/1952 – Cré)

Forgeron – Maréchal-ferrant en **1921**
Constructeur de clapiers en **1926 – 1931 - 1936**

Marié le 28/12/1921 à Fougeré avec
DALIBARD Louise Georgette
(Née 20/12/1891 – Fougeré)
Décédée 19/7/1962 – Cré)

Leur fils

LESESVE Marcel Georges Antoine Toussaint

(Né 1/11/1926 – Cré)
Décédé 10/5/2005 – Cré)

marié
Constructeur de clapiers
en **1958 – 1960/1961 - 1969**
Préfabriqué en **1978**

Rue du Général DE GAULLE

CABARETIER

MONTRIEUL Eugène

(Né 19/12/1860 – Montpollin)
Décédé ?)

Marié avec

FONTAINE Anne Marie

(Née 1/8/1869 – Cré)
Décédée ?)

Recensés comme cabaretiers
En **1911 – 1921 – 1926 – 1931 - 1936**

TANNEUR – MEUNIER – AUBERGISTE – MENUISIER - COIFFEUR

MONNIER Louis Gervais

(Né 9/8/1880 – La Suze sur Sarthe)
Décédé ?)

Tanneur en **1906** – Meunier en **1921** – Aubergiste en
1926 – Menuisier en **1931** – Coiffeur en **1936**

Marié le 30/4/1905 à Cré avec

PONTONNIER Marguerite Anna Augustine

(Née 11/12/1886 – Cré)
Décédée ?)

Recensée comme aubergiste en **1926**
Cabaretière en **1931**